



KOMMISSIONEN FOR DE EUROPÆISKE FÆLLESSKABER

Bruxelles, den 19.7.2000
KOM(2000) 470 endelig

MEDDELELSE FRA KOMMISSIONEN

Finansielle oplysninger vedrørende de europæiske udviklingsfonde

MEDDELELSE FRA KOMMISSIONEN

Finansielle oplysninger vedrørende de europæiske udviklingsfonde

Indhold

Forord	3
Sammendrag	4
I. Status over gennemførelsen af de europæiske udviklingsfonde pr. 31.12.1999	5
1. Generel tabel	5
2. Gennemførelse af udviklingsfondene pr. 31.12.99	6
II. Overslag over den finansielle gennemførelse i 2000	7
III. Overslag over den finansielle gennemførelse i 2001	9
BILAG	11

FORORD

Nærværende dokument forelægges som bilag til budgetforslaget for 2001 i overensstemmelse med aftalerne af 1979 som led i budgetproceduren.

For at lette budgetmyndighedens opgave holder dokumentet sig til det væsentlige. Som i de foregående år drejer det sig om:

- oversigt over gennemførelsen af EUF pr. 31.12.1999
- overslag over den finansielle gennemførelse i indeværende regnskabsår
- overslag over udgifterne for regnskabsåret 2001

Med hensyn til gennemførelsen af EUF pr. 31.12.1999 henvises der med henblik på yderligere enkeltheder til Kommissionen meddelelse til Revisionsretten, Parlamentet og Rådet, hvori der redegøres for status og regnskab for 6., 7. og 8. EUF for regnskabsåret 1999.

SAMMENDRAG

1. Gennemførelsen af EUF i 1998 var med 1 275,38 mio. EUR i form af betalinger lavere end de overslag på 1 955 mio. EUR, der blev forelagt medlemsstaterne i november 1998, dvs. en gennemførelsessats på 70 % uden Stabex (65,22% med Stabex). Denne forskel blev dog korrigeret i dokumentet "Finansielle oplysninger om EUF", som blev forelagt Rådet i november 1999, eftersom overslaget deri var blevet revideret nedad med 1 460 mio. EUR, således at resultatet nu udgør 87,35% af overslaget.

Til gengæld må 1999 betragtes som et rekordår med hensyn til afgørelser i forhold til de gennemsnitlige resultater for de europæiske udviklingsfonde i de seneste år. De løbende udgifter udgjorde således 2 617,81 mio. EUR og Stabex 75,01 mio. EUR, hvilket som helhed betragtet vil sige 120% af overslagene fra november 1998 på 2 245 mio. EUR for alle instrumenter.

For at forstå den store forskel mellem afgørelserne og betalingerne skal der i første række tages hensyn til 8. EUF's sene ikrafttræden i juli 1998 og den tid, der forløber mellem afgørelsen om et projekt og dets gennemførelse.

Den Europæiske Unions bistand til AVS-staterne og OLT undgik ikke en konstant påvirkning af eksterne faktorer, som kan tilskrives de stadig meget svingende politiske og økonomiske forhold og svingningerne i verdenshandelen.

Den interne situation i nogle modtagerlande var desuden fortsat ustabil i 1999 som i 1998 - forværring af situationen i Rwanda, Ækvatorialguinea, Den Demokratiske Republik Congo, Sierra Leone osv. - hvilket har påvirket udbetalingstempoet og betalingerenes forventede størrelse.

2. Med forventede afgørelser til et beløb på 4 250 mio. EUR og betalinger på 2 635 mio. EUR for 2000 burde EUF i væsentlig grad kunne sætte ny gang i sin virksomhed på baggrund af 8. EUF's ikrafttræden og afgørelserne inden for rammerne af initiativet til gældslempelse for de mest forgældede lande samt udvidelsen af strukturtilpasningsfaciliteten.

Til finansiering af disse udgifter blev der i december 1999 truffet afgørelse om indkaldelse af bidrag på 1 600 mio. EUR til dækning af de løbende betalinger og 360 mio. EUR til Stabex-udgifterne i overensstemmelse med reglerne i 8. EUF's finansforordning. I disse bidrag er der kun taget hensyn til afgørelser, der er truffet til dato.

3. For 2001 beløber de forventede udgifter sig til 2553 mio. EUR i løbende operationer og til 0 mio. EUR vedrørende Stabex.

I. Status over gennemførelsen af De Europæiske Udviklingsfonde pr. 31.12.1999

1. Generel tabel

Fond ¹	Gennemførelse pr. 31.12.99 i mio. EUR	Gennemførelse pr. 31.12.99 i %	EUFS ikrafttræden	Modtagere	Bistandens art
<u>6. EUF</u>			01.05.1986	AVS-OLT	Programmerbar bistand
Tildeling (a)	7.882,6 ²			“	Rentegodtgørelser
Afgørelser(b)	7.466,3	94,72 % (b/a)		“	Risikovillig kapital
Kontrakter(c)	7.227,9	89,25 % (d/a)		“	Stabex
Betalinger(d)	7.035,3	94,22 % (d/b)		“	Sysmin
		97,34 % (d/c)		“	Katastrofebistand
				“	Flygtningehjælp
<u>7. EUF</u>			01.09.1991	AVS-OLT	Programmerbar bistand
Tildeling(a)	11.606,7 ³			“	Strukturtilpasnings-
Afgørelser(b)	10.640,6	91,67 % (b/a)		“	facilitet
Kontrakter(c)	9.068,4	69,11 % (d/a)		“	Rentegodtgørelser
Betalinger(d)	8.021,2	75,38 % (d/b)		“	Risikovillig kapital
		88,45 % (d/c)		“	Stabex
				“	Sysmin
				“	Katastrofebistand
				“	Flygtningehjælp
<u>8. EUF</u>			17.06.1998	AVS-OLT	Programmerbar bistand
Tildeling(a)	13.151,1			“	Strukturtilpasnings-
Afgørelser(b)	4.734,3	36,00 % (b/a)		“	facilitet
Kontrakter(c)	1.825,5	7,69 % (d/a)		“	Rentegodtgørelser
Betalinger(d)	1.011,2	21,36 % (d/b)		“	Risikovillig kapital
		55,39 % (d/c)		“	Stabex
				“	Sysmin
				“	Katastrofebistand
				“	Flygtningehjælp

Til ovennævnte tildelinger skal føjes 1 120 mio. EUR vedrørende 6. EUF, 1 225 mio. EUR vedrørende 7. EUF og 1 693 mio. EUR vedrørende 8. EUF fra EIB's egne midler.

¹ Tallene for tildelingerne er uden renter.

² Genopbygning af NIP Somalia til 35,7 mio. EUR, minus 39 mio. EUR, der er overført til 8. EUF ifølge artikel 1, nr. ii) i den interne aftale vedrørende 8. EUF (overskydende beløb fra 4. og 6. EUF).

³ Overførsel af 253 mio. EUR fra 7. EUF til 8. EUF ifølge artikel 1, nr. ii) i den interne aftale vedrørende 8. EUF.

2. Gennemførelse af udviklingsfondene pr. 31.12.99

a) EUF's udgifter udgjorde i 1999: 1 275,38 mio. EUR.

UDVIKLING I BETALINGERNE (i mio. EUR)

	Løbende betalinger	Stabex	ALT
1991	1102	189	1291
1992	1298	612	1910
1993	1339	33	1372
1994	1430	351	1781
1995	1260	303	1563
1996	1152	165	1317
1997	1194	19	1213
1998	1351	89	1440
1999	1255	20	1275

SAMMENLIGNING AFGØRELSER/BETALINGER (7. og 8. EUF - i mio. EUR)

Instrumenter	Afgørelser		Betalinger	
	1998	1999	1998	1999
PROGRAMMERBAR BISTAND:	1784,81	2297,69	1091,94	994,34
– nationale og regionale vejledende programmer	1198,25	1984,22	812,41	732,74
– strukturtilpasningsfacilitet	586,56	313,47	279,53	261,60
STABEX	151,69	75,01	89,31	20,15
SYSMIN	0,51	27,71	41,83	53,70
RISIKOVILLIG KAPITAL	297,05	199,25	171,33	131,47
RENTEGODTGØRELSER	24,54	4,94	27,05	25,37
KATASTROFEBISTAND	36,73	82,68	12,65	48,81
FLYGTNINGEHJÆLP	0,94	-0,90	5,52	1,54
HICP-gældslempelsesinitiativet	-	6,44	-	0
ALT	2296,28	2692,82	1439,64	1275,38

Med starten på gennemførelsen af 8. EUF har der for andet år i træk været et afgørende opsving i afgørelserne, hvilket endnu ikke er slået igennem på niveauet for betalingerne, men det vil uvægerligt ske på kortere sigt. For Sysmin var beløbet med hensyn til afgørelser fortsat ringe i løbet af 1999, men der er dog bevaret en konstant betalingstakt.

b) EUF har kunnet finansiere sine operationer normalt i 1999

I mio. EUR	LØBENDE OPERATIONER		STABEX		ALT	
	1998	1999	1998	1999	1998	1999
Ressourcer						
Overførsel pr. 01.01	330,56	306,57	91,00	407,53	421,56	714,10
Indkaldelse af bidrag	1300,00	1100,00	397,54(1)	461,93(1)	1697,54	1561,93
Bogførte renter / beløb, der skal reguleres	26,34	-10,50	8,30	32,69	34,64	22,19
ALT	1656,90	1396,07	496,84	902,15	2153,74	2298,22
Udgifter	-1.350,33	-1255,23	-89,31	-20,15	-1439,64	-1275,38
Saldo pr. 31.12	306,57	140,84	407,53	882,00	714,10	1022,84

Den likvide beholdning ved udgangen af regnskabsåret 1999 er på 1 022,84 mio. EUR, alle konti taget under ét, 140,84 mio. EUR for de løbende udgifter og 882,00 mio. EUR for Stabex. Foruden disse 882,00 mio. EUR har Kommissionen ved udgangen af regnskabsåret 1999 tillige en fordring på visse medlemsstater - stadig vedrørende Stabex - på 563,75 mio. EUR.

For de Stabex-operationer, for hvilke der findes en specifik bankkonto, er mulighederne for at reducere denne likvide beholdning strengt forbundet med, hvilke overførsler der træffes afgørelse om i forbindelse med dette instrument.

(1) I beløbene for bidragsindkaldelsen til Stabex er der kun taget hensyn til de beløb, som medlemsstaterne faktisk har indbetalt, ekskl. fordringer. De indbetalte beløb (397,54 mio. EUR i 1998 og 461,93 mio. EUR i 1999) er større end indkaldelserne (360 mio. EUR) på grund af visse medlemsstaters betaling af tidligere fordringer.

II. Overslag over den finansielle gennemførelse i regnskabsåret 2000 (tal pr. 1.2000)

Instrumenter	Afgørelser				Betalinge			
	6. EUF	7. EUF	8. EUF	I ALT	6. EUF	7. EUF	8. EUF	I ALT
I mio. EUR								
PROGRAMMERBAR BISTAND	-150	100	2.200	2.150	100	550	800	1.450
- nationale og regionale vejledende programmer	-150	100	1.750	1.700	100	550	350	1.000
- strukturtilpasnings-facilitet	-	-	450	450	-	-	450	450
STABEX	-	-	400	400	-	-	250	250
SYSMIN	-	-	50	50	-	-	30	30
RISIKOVILLIG KAPITAL	-	-	290	290	-	85	200	285
RENTEGODTGØRELSE	-	-	90	90	-	30	30	60
KATASTROFEBISTAND	-	-	20	20	-	-	60	60
FLYGTNINGEHJÆLP	-	-	-	-	-	-	-	-
HIPC	-	-	1.000	1.000	-	-	350	350
ANDRE	-	-	250	250	-	-	150	150
I ALT	-150	100	4.300	4.250	100	665	1.870	2.635

1. Overslagene over afgørelser er revideret med opad i forhold til overslagene fra november 1999. Baggrunden herfor er, at der er taget hensyn til retningslinjerne fra CFD/AVS-mødet i december 1999 i Accra, hvor der blev vedtaget følgende initiativer:

- lempelse af de fattige mest gældstyngede landes gæld (HIPC) med 1 000 mio. EUR
- en forhøjelse af strukturtilpasningsfacilitetens midler med 250 mio. EUR, hvoraf 100 mio. EUR for 2000.

Overslagene for de andre instrumenter, med undtagelse af Stabex, der er blevet reduceret fra 500 mio. EUR til 400 mio. EUR efter, at der nu foreligger mere præcise oplysninger, er uændrede, hvilket bekræfter de mere ambitiøse programmeringsmål, som Kommissionens tjenestegrene har sat sig.

Der er indsat en ekstra post "Andet" for at tage hensyn til, at Kommissionen inden årets udgang agter at fremlægge interventioner i flere AVS-stater, som er til undersøgelse og/eller næsten klar (forøgelse af ressourcerne til risikovillig kapital, støtte til initiativer på sundhedsområdet i samarbejde med WHO).

2. EUF-udgifter pr. 31/05/2000 i forhold til de overslagene 01/2000

Instrumenter I mio. EUR	Overslag 01/2000	Gennemførelse pr. 31.05.2000 ⁴	% pr. 31.05.2000
PROGRAMMERBAR BISTAND	1.450	370,17	25,53
- nationale og regionale vejledende programmer	1.000	291,34	29,13
- strukturtilpasningsfacilitet	450	78,83	17,52
SYSMIN	30	14,28	47,60
RISIKOVILLIG KAPITAL	285	68,37	23,99
RENTEGODTGØRELSER	60	4,91	8,18
KATASTROFEBISTAND	60	14,68	24,47
FLYGTNINGEHJÆLP	-	0,41	-
Subtotal	1.885	472,82	25,08
STABEX	250	70,51	28,20
HIPC	350	-	0,00
ANDRE	150	-	0,00
I ALT	2.635	543,33	20,62

Side om side med overslagene over afgørelser er også overslagene over betalinger blevet revideret opad for at indarbejde de ekstra udbetalinger, der kommer på tale i forbindelse med HIPC-initiativet og forhøjelsen af midlerne til strukturtilpasningsfaciliteten.

⁴ Definitive bevægelser og bevægelser, der skal reguleres.

Selvom gennemførelsen pr. 31. maj 2000 ligger på 20,62%, dvs. under det gennemsnit, der generelt er nået på det tidspunkt, fastholder Kommissionen sine overslag, fordi det meget store antal afgørelser nødvendigvis på kort sigt vil føre til en betydelig stigning i udbetalingerne.

III. Overslag over gennemførelsen i regnskabsåret i 2001

2001 mio. EUR	AFGØRELSE				BETALINGER			
	6. FED	7. FED	8. FED	I ALT	6. FED	7. FED	8. FED	I ALT
PROGRAMMERBAR BISTAND	400	400	2.110	2.910	8	618	1.262	1.888
– NIP og RIP	400	400	1.953	2.753	8	618	957	1.583
– Strukturtilpasnings-facilitet	-	-	157	157	-	-	305	305
STABEX	-	-	-	-	-	-	-	-
SYSMIN	-	-	-	-	-	-	50	50
RISIKOVILLIG KAPITAL	-	-	240	240	-	-	140	140
RENTEGODTGØRELSE	-	-	90	90	-	-	50	50
KATASTROFEBISTAND	-	-	-	-	-	-	-	-
FLYGTNINGEHJÆLP	-	-	60	60	-	-	50	50
HIPC	-	-	-	-	-	-	375	375
I alt	400	400	2.500	3.300	8	618	1.927	2.553

1. Overslagene for 2001 er dem, der blev forelagt medlemsstaterne i forfaldsplanen inden for rammerne af post-Lomé-forhandlingerne under de endelige drøftelser om 9. EUF's størrelse; de afviger fra dem, der blev tilsendt Rådet i december 1999 på følgende punkter:

- da 6. EUF ikke er afsluttet, er de pågældende beløb blevet behandlet enkeltvis
- de angivne tal er beregnet på grundlag af de nuværende programmer, idet mere ambitiøse mål er fastsat internt. Disse beregninger tilpasses i november i forhold til gennemførelsen
- der er nu sat tal på HIPC-initiativet, som er indregnet i overslagene.

2. De planlagte afgørelser forventes at andrage 3 300 mio. EUR. I dette beløb er der ikke taget hensyn til de 150 mio. EUR, der endnu skal afsættes til forøgelse af strukturtilpasningsfaciliteten, hvorom der endnu ikke er truffet afgørelse. Kommissionen er imidlertid også bundet af forskellige eksterne udviklinger, som i sagens natur er uforudseelige, når det handler om tredjelande (politisk ustabilitet, væbnede konflikter, naturkatastrofer). Sådanne begivenheder kan til enhver tid vælte alle overslag.

3. Med et overslag over betalingerne på 2 553 mio. EUR vil man på ny i regnskabsåret 2001 for første gang nå op på 2 mia. EUR. Dette resultat nås i vid udstrækning som følge af de forventede store HIPC-betalinger (375 mio. EUR). I dette beløb er ikke medregnet den planlagte udbetaling på 250 mio. EUR over Stabex, idet der endnu ikke foreligger oplysninger herom. Stabex-instrumentet bortfalder med udløbet af Lomé IVbis, og det vil ikke blive fornyet i sin nuværende form i den kommende partnerskabsaftale.

4. Til dækning af disse betalinger vil der under henvisning til forpligtelserne i henhold til konventionen skulle indkaldes finansielle bidrag for 2001, som skal gennemgås med medlemsstaterne i november 2000, på omkring 3 050 mio. EUR til de løbende udgifter. Indkaldelsen af bidrag til Stabex ophører på deres side i juli 2000 som fastsat i finansforordningen.

Dette overslag over finansielle behov af bidrag er baseret på følgende:

MIO. €	Løbende operationer	Stabex	HIPC
Saldo pr. 31/12/1999	140,84	882,00	
Indkaldelser 2000	1.600,00	360,00	
Forventede udgifter 2000	-2.035,00	-250,00	-350,00
Yderligere behov 2000			350,00
Forventet saldo pr. 31/12/2000	-294,16	992,00⁵	
Forventede udgifter 2001			
	-2.178,00	-250,00	-375,00
<i>Forventet behov 2001</i>			
	2.672,16	0,00	375,00
Forventet saldo pr. 31/12/2000	200,00	742,00	0,00

Tallet for de løbende udgifter i 2000 omfatter forøgelsen af strukturtilpasningsfaciliteten, der er truffet beslutning om som led i HIPC-initiativet. Der drøftes i øjeblikket overgangsforanstaltninger til at slå bro mellem Lomé IVbis og den nye partnerskabsaftale. Der vil i den forbindelse blive truffet afgørelse om, hvorfra de nødvendige finansieringsmidler skal skaffes til dækning af udgifterne i 2000 og 2001, både de oprindeligt fastlagte og udgifter til nye initiativer.

⁵ ekskl. tilgodehavender hos medlemsstaterne og ekskl. renter, der er frigjort i forbindelse med likviditetsstyringen.

BILAG

Bilag 1: Bidrag til EUF regnskabsåret 2000

BIDRAG TIL EUF FOR REGNSKABSÅRET 2000

Løbende udgifter

LAND	NØGLE 7. EUF %	20/01/00	1/04/00	1/07/00	1/11/00	I ALT 2000
TYSKLAND	25,96	103.840.000,00	103.840.000,00	103.840.000,00	103.840.000,00	415.360.000,00
BELGIEN	3,96	15.840.000,00	15.840.000,00	15.840.000,00	15.840.000,00	63.360.000,00
DANMARK	2,07	8.280.000,00	8.280.000,00	8.280.000,00	8.280.000,00	33.120.000,00
SPANIEN	5,90	23.600.000,00	23.600.000,00	23.600.000,00	23.600.000,00	94.400.000,00
FRANKRIG	24,37	97.480.000,00	97.480.000,00	97.480.000,00	97.480.000,00	389.920.000,00
GRÆKENLAND	1,22	4.880.000,00	4.880.000,00	4.880.000,00	4.880.000,00	19.520.000,00
IRLAND	0,55	2.200.000,00	2.200.000,00	2.200.000,00	2.200.000,00	8.800.000,00
ITALIEN	12,96	51.840.000,00	51.840.000,00	51.840.000,00	51.840.000,00	207.360.000,00
LUXEMBOURG	0,19	760.000,00	760.000,00	760.000,00	760.000,00	3.040.000,00
NEDERLANDENE	5,57	22.280.000,00	22.280.000,00	22.280.000,00	22.280.000,00	89.120.000,00
PORTUGAL	0,88	3.520.000,00	3.520.000,00	3.520.000,00	3.520.000,00	14.080.000,00
DET FORENEDE KONGERIGE	16,37	65.480.000,00	65.480.000,00	65.480.000,00	65.480.000,00	261.920.000,00
I ALT	100,00	400.000.000,00	400.000.000,00	400.000.000,00	400.000.000,00	1.600.000.000,00

BIDRAG TIL EUF FOR REGNSKABSÅRET 2000
STABEX

LAND	NØGLE 8. EUF	1/04/00	1/07/00	I ALT
TYSKLAND	23,36	42.048.000,00	42.048.000,00	84.096.000,00
BELGIEN	3,92	7.056.000,00	7.056.000,00	14.112.000,00
DANMARK	2,14	3.852.000,00	3.852.000,00	7.704.000,00
SPANIEN	5,84	10.512.000,00	10.512.000,00	21.024.000,00
FRANKRIG	24,30	43.740.000,00	43.740.000,00	87.480.000,00
GRÆKENLAND	1,25	2.250.000,00	2.250.000,00	4.500.000,00
IRLAND	0,62	1.116.000,00	1.116.000,00	2.232.000,00
ITALIEN	12,54	22.572.000,00	22.572.000,00	45.144.000,00
LUXEMBOURG	0,29	522.000,00	522.000,00	1.044.000,00
NEDERLANDENE	5,22	9.396.000,00	9.396.000,00	18.792.000,00
PORTUGAL	0,97	1.746.000,00	1.746.000,00	3.492.000,00
DET FORENEDE KONGERIGE	12,69	22.842.000,00	22.842.000,00	45.684.000,00
ØSTRIG	2,65	4.770.000,00	4.770.000,00	9.540.000,00
FINLAND	1,48	2.664.000,00	2.664.000,00	5.328.000,00
SVERIGE	2,73	4.914.000,00	4.914.000,00	9.828.000,00
I ALT	100,00	180.000.000,00	180.000.000,00	360.000.000,00

Bilag 2: Sektorfordeling pr. 31.12.1999

Fordeling af forpligtelser pr. erhvervssektorer 6., 7. og 8. EUF under ét

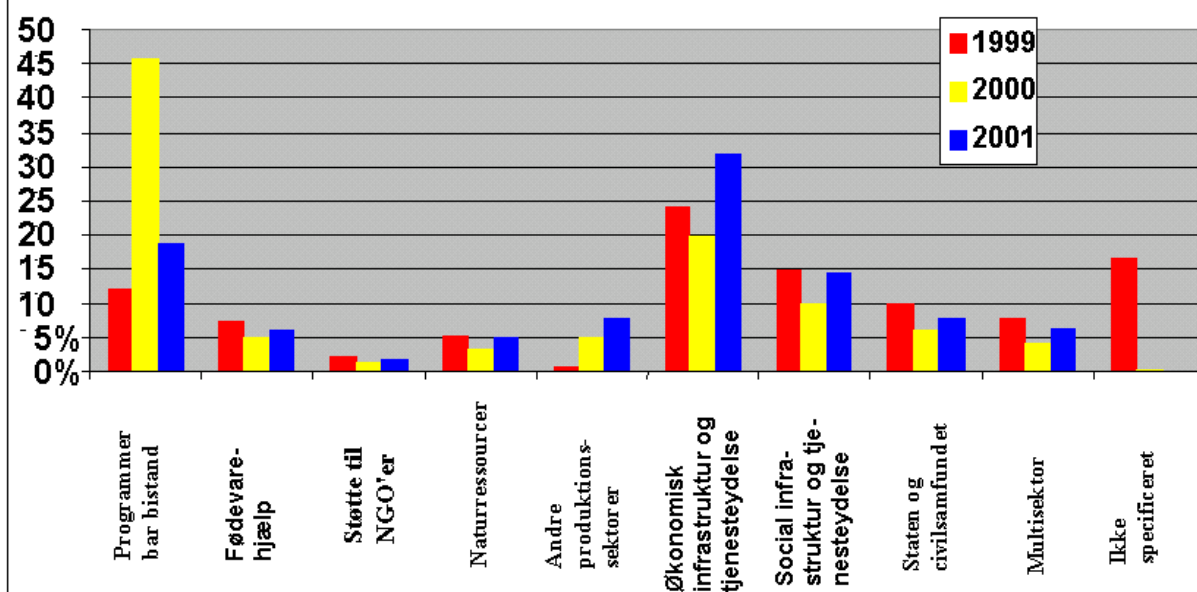

Bilag 3: Uddrag af forvaltningsregnskabet pr. 31.12.1999

EUF'S KONSOLIDEREDE REGNSKABER PR. 31.12.1999

ÅRLIGE TAL (1000 EUR)

BEVILLINGER	6. EUF	7. EUF	8. EUF	6., 7. og 8. EUF
Programmerbar bistand	5.180.374	6.087.071	6.427.000	17.694.445
Strukturtilpasning (SAF)	6.000	1.156.000	1.650.000	2.812.000
Ikke-programmerbar bistand	2.586.156	3.908.462	5.074.118	11.568.736
Overførsel til andre fonde	110.084	433.931		544.015
Diverse indtægter		21.206		21.206
I ALT	7.882.614	11.606.671	13.151.118	32.640.402

	EUF	TILSAMMEN		ÅRLIGE TAL					
		Pr. 31.12.99	% af bevillinger	I alt før 1995	1995	1996	1997	1998	1999
AFGØRELSER									
	6	7.466.272	95	7.516.826	45.601	(53.008)	24.216	(44.644)	(22.719)
	7	10.640.624	92	7.234.369	1.474.489	1.017.873	591.769	116.834	205.290
	8	4.734.345	36					2.224.097	2.510.248
I ALT		22.841.241		14.751.195	1.520.090	964.865	615.985	2.296.287	2.692.819
TILDELTE MIDLER									
	6	7.227.869	92	6.278.145	89.818	120.457	109.117	563.443	66.889
	7	9.068.387	78	4.537.045	1.505.878	1.259.557	852.298	563.443	350.166
	8	1.825.514	14					893.967	931.547
I ALT		18.121.769		10.815.190	1.595.696	1.380.014	961.415	2.020.853	1.348.602
BETALINGER									
	6	7.035.285	89	6.136.471	268.197	199.131	173.843	153.872	103.771
	7	8.021.186	69	3.122.373	1.295.514	1.118.250	1.038.852	819.131	627.066
	8	1.011.161	8					466.621	544.540
I ALT		16.067.632		9.258.844	1.563.711	1.317.381	1.212.695	1.439.624	1.275.377

**EUF's konsoliderede regnskaber pr. 31.12.1999:
Årlige tal (1000 EUR)**

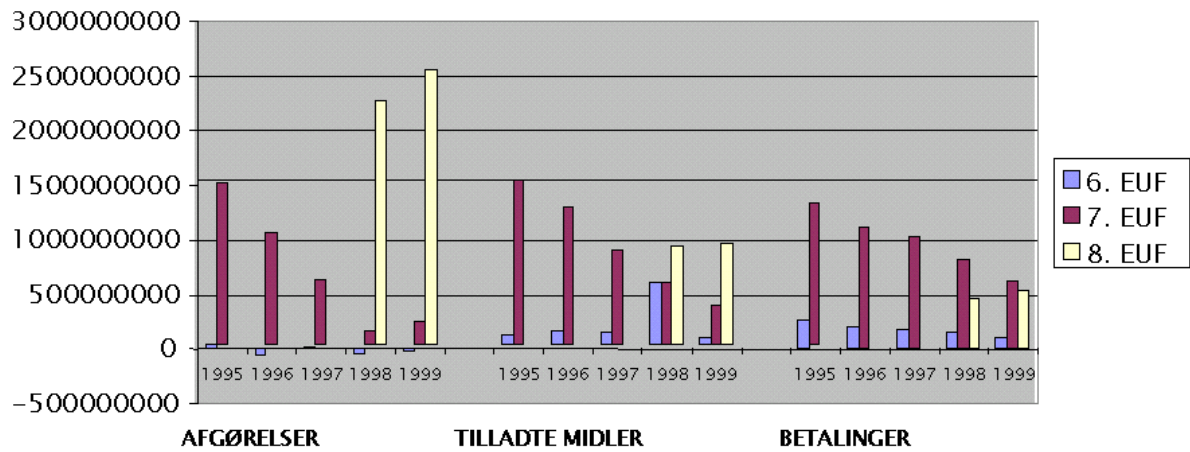

EUF'S KONSOLIDEREDE REGNSKABER PR. 31.12.1999

Bilstandstype (1 000 EUR)

	6. EUF	% (1)	7. EUF	% (1)	8. EUF	% (1)	I ALT	% (1)
PROGRAMMERBAR BISTAND (NIP)								
Bevilling	5.180.374		6.087.071		6.427.000		17.694.445	
Afgørelser	4.862.968	94	5.438.200	89	2.838.234	44	13.139.403	74
Tildelte midler	4.655.924	90	4.332.171	71	362.536	6	9.350.632	53
Betalinger	4.492.969	87	3.581.822	59	189.469	3	8.264.261	47
STRUKTURILPASNING (SAF)								
Bevilling	6.000		1.156.000		1.650.000		2.812.000	
Afgørelser	6.000	100	1.152.902	100	892.275	54	2.051.177	73
Tildelte midler	5.995	100	1.147.217	99	660.540	40	1.813.753	65
Betalinger	5.407	90	1.137.044	98	494.992	30	1.637.443	58
IKKE-PROGRAMMERBAR BISTAND								
Bevilling	2.586.156		3.908.462		5.074.118		11.568.736	
Afgørelser	2.505.446	97	3.680.752	94	1.003.836	20	7.190.034	62
Tildelte midler	2.480.192	96	3.311.879	85	802.437	16	6.594.507	57
Betalinger	2.454.451	95	3.084.404	79	326.700	6	5.865.555	51
OVERFØRSEL FRA ANDRE FONDE								
Bevilling	110.084		433.931				544.015	
Afgørelser	91.858	83	368.770	85			460.628	85
Tildelte midler	85.758	78	277.120	64			362.878	67
Betalinger	82.458	75	217.915	50			300.373	55
DIVERSE INDTÆGTER			21.206				21.206	
I ALT								
Bevilling	7.882.614		11.606.671		13.151.118		32.640.402	
Afgørelser	7.466.272	95	10.640.624	92	4.734.345	36	22.841.241	70
Tildelte midler	7.227.869	92	9.068.387	78	1.825.514	14	18.121.769	56
Betalinger	7.035.285	89	8.021.186	69	1.011.161	8	16.067.632	49